

Votàrem i votarem

Ara fa quatre anys, l'Administració i tots els sindicats de l'ensenyament, per iniciativa de STEPV, van acordar que hi hauria una mesa electoral en cada centre de treball. Era una mesura barata de fomentar la participació. I una forma d'apoderar els i les representants dels treballadors i treballadores, perquè una alta participació els atorga una legitimitat extra. Un suport contundent del professorat a la seua representació sindical intimida més en una negociació que un suport menor. Enguany només STEPV i ANPE han estat d'acord a repetir l'experiència de 2010 en les properes eleccions del 4 de desembre: una mesa per centre que evite haver-se de desplaçar, a vegades a una altra localitat, a exercir el dret de vot.

Possiblement per això, perquè pot debilitar la posició sindical en cas de registrar-se una baixa participació, a l'Administració se li ha obert el cel amb la proposta de CCOO, amb el suport de UGT i CSIF, de limitar al màxim les meses electorals.

Descartada la possibilitat de mesa per centre, **la Conselleria ha decidit, a més, suprimir la vesprada lliure per a anar a votar**, com teníem en els procediments electorals anteriors a 2010. És a dir, el professorat que s'haja de desplaçar a votar "disposarà de permís retribuït pel temps imprescindible (...). Aquest permís el determinarà la direcció del centre, atenent les necessitats d'organització de les activitats escolars". Tenint en compte que la immensa majoria de les meses electorals estan en instituts, correspon als centres d'infantil i primària desplaçar-se, i dependrà

de la direcció de cada centre que autoritzarà en quin moment poden fer-ho dins de la jornada laboral. També suposa que les direccions dels centres hauran de decidir que l'alumnat es quede sense una part important del professorat que s'haja de desplaçar, en alguns casos més de 30 quilòmetres, fet que augmenta el risc de desatenció.

Això significa limitar encara més el dret a l'exercici del vot del professorat i comporta descarregar en la direcció del centre la responsabilitat de decidir en quin moment permet a cada docent anar a votar. Complica la vida al professorat, als equips directius i a l'alumnat.

En els seus càlculs, posar dificultats per a exercir el dret de vot pot dissuadir el professorat a exercir-lo. Deuen pensar que així debiliten el sindicat que s'ha oposat a les seues polítiques de retallades, de privatització i de desregulació laboral. En realitat, aquest nou atac busca debilitar el poder de contestació d'un professorat que cal castigar perquè planta cara, no es resigna i no perd l'ocasió d'explicar al govern que no vol més retallades, que estem farts de pagar amb els nostres sous i amb l'empitjorament de les nostres condicions de treball i de l'escola pública el que s'ha malbaratat en rescats bancaris i en corrupció.

Per això, convoquem el professorat a mobilitzar-se en la jornada electoral i a no deixar passar l'ocasió d'expressar amb el vot la disconformitat amb les retallades, la LOMQE i una deriva cap a la precarietat de l'escola pública i de les persones que hi treballen.

Votamos y votaremos

Hace cuatro años, la Administración y todos los sindicatos de la enseñanza, por iniciativa de STEPV, acordaron que habría una mesa electoral en cada centro de trabajo. Era una medida barata de fomentar la participación. Y una forma de empoderar a los y las representantes de los trabajadores y trabajadoras, porque una alta participación les otorga una legitimidad extra. Un apoyo contundente del profesorado a su representación sindical intimida más en una negociación que un apoyo menor. Este año sólo STEPV y ANPE han estado de acuerdo en repetir la experiencia de 2010 en las próximas elecciones del 4 de diciembre: una mesa por centro que evite tener que desplazarse, a veces a otra localidad, a ejercer el derecho de voto.

Possiblement per això, perquè pot debilitar la posició sindical en cas de registrar-se una baixa participació, a l'Administració se li ha obert el cel amb la proposta de CCOO, amb el suport de UGT i CSIF, de limitar al màxim les meses electorals.

Descartada la possibilitat de mesa por centro, **la Conselleria ha decidit, además, suprimir la tarde libre para ir a votar**, como teníamos en los procedimientos electorales anteriores a 2010. Es decir, el profesorado que deba desplazarse a votar "dispondrá de permiso retribuido por el tiempo imprescindible (...). Este permiso se determinará por la dirección del centro, atendiendo a las necesidades de organización de las actividades escolares". Teniendo en

cuenta que la inmensa mayoría de las mesas electorales están en institutos, les corresponde a los centros de infantil y primaria desplazarse y dependerá de la dirección de cada centro que autorizará en qué momento pueden hacerlo dentro de la jornada laboral. También supone que las direcciones de los centros tendrán que decidir que el alumnado se quede sin una parte importante del profesorado que tenga que desplazarse, en algunos casos más de 30 kilómetros, aumentando el riesgo de desatención.

Esto significa limitar aún más el derecho al ejercicio del voto del profesorado y comporta descargar en la dirección del centro la responsabilidad de decidir en qué momento autoriza a cada docente a votar. Complica la vida al profesorado, los equipos directivos y el alumnado.

Deben pensar que así debilitan al sindicato que se ha opuesto a sus políticas de recortes, de privatización y de desregulación laboral. En realidad, este nuevo ataque busca debilitar el poder de contestación de un profesorado al que hay que castigar porque planta cara, no se resigna y no pierde la ocasión de explicar al gobierno que no quiere más recortes, que estamos hartos de pagar con nuestros sueldos, con el empeoramiento de nuestras condiciones de trabajo y de la escuela pública lo derrochado en rescates bancarios y en corrupción.

Por ello, convocamos al profesorado a movilizarse en la jornada electoral y no dejar pasar la ocasión de expresar con el voto la disconformidad con los recortes, la LOMCE y la deriva hacia la precariedad de la escuela pública y de las personas que trabajan en ella.



PER DIGNITAT VOTA STEPV

En les eleccions sindicals, activa't

STEPV ha sigut l'únic sindicat que s'ha oposat, de veritat, en les meses de negociació, en els tribunals i en el carrer, a les contínues agressions que hem patit els darrers anys

Les dificultats per al professorat que no té mesa electoral en el seu centre són més que evidents. Per això, us animem a participar massivament en les eleccions, a través del **vot per correu** o organitzant-vos en el centre per anar a votar i garantir el màxim de participació i suport a STEPV en les eleccions del 4 de desembre de 2014.

A més d'una **alta participació** és necessari que el nostre sindicat revalide i amplie la seua

representació sindical. És una garantia per a tot el professorat i per a l'ensenyament públic. STEPV ha sigut l'únic sindicat que s'ha oposat, de veritat, en les meses de negociació, en els tribunals i en el carrer, a les contínues agressions que hem patit els darrers anys. Hem sigut coherents amb les decisions majoritàries del professorat al qual hem consultat en tot moment i, només nosaltres, ens hem vinculat amb aquestes. Per això, ara toca fer

un esforç per anar a votar i per donar suport al sindicat que sempre ha estat on tocava i que sempre ha fet el que ha decidit el professorat. A nosaltres, a diferència d'altres sindicats, ningú no ens regala res, ja que **depenem únicament dels vots del professorat i de les quotes de les persones afiliades.**

També us animem a col·laborar en la campanya electoral de diverses maneres: repartir els materials de campanya que podeu arregar en les seus

o contactant amb els permanents sindicals; garantir que el nostre material es penge en els taulers d'anuncis del vostre centre; distribuir els nostres missatges en les xarxes socials; fer assemblees o reunions en el vostre centre per informar les vostres companyes i companys sobre les eleccions i les nostres propostes; animar-los a anar a votar el dia 4; ser interventor o interventora del sindicat el dia de la votació...

PROPOSTES ELECTORALS

ELECCIONS 2014

SERVEI PÚBLIC

➔ **Ensenyament públic —GRATUÏT, DEMOCRÀTIC, INCLUSIU, LAIC, COEDUCADOR I VALENCIÀ—**, constituït com a eix vertebrador del sistema educatiu, un model que conjumina la qualitat i l'equitat, de manera científica i crítica, per comprendre i transformar la realitat.

➔ **DEROGACIÓ DE LA LOMQE** i negociació d'una llei atenent els criteris de l'apartat anterior.

➔ Elaboració, en el marc de la mesa d'Educació, d'un **PLA DE CENTRES** i equipaments escolars, que garantisca uns requisits mínims per a tots els centres escolars sobre infraestructures.

➔ Compromís social per a **FRENAR ELS PROCESSOS DE PRIVATITZACIÓ**. No a la cessió de sòl públic per construir CIS (Centres d'Iniciativa Social).

➔ **NO AL DISTRICTE ÚNIC**, que només afavoreix les escoles privades concertades i la retallada d'unitats en la pública.

➔ **CALENDARI ESCOLAR**: negociació d'un calendari adequat a les necessitats i als temps d'aprenentatge de l'alumnat i no depenent del calendari religiós. No a l'avançament de les proves de setembre i del curs escolar.

➔ **NO A UNA AVALUACIÓ EXTERNA** del sistema educatiu subordinada a objectius de mercantilització. L'avaluació és una

tasca permanent dels mateixos agents educatius i orientada a la detecció i superació de les dificultats.

➔ **FI A LA POLÍTICA DE RETALLADES** de plantilles iniciada per la Conselleria en 2010, amb la modificació unilateral d'aquestes i l'amortització de jubilacions. Millora de les plantilles en totes les etapes.

➔ La inversió en el sistema educatiu públic ha d'assolir el **7% DEL PIB**. Major compromís de l'administració en matèria d'educació.

PEL VALENCIÀ A L'ENSENYAMENT

➔ **FOMENT** de l'ensenyament en **VALENCIÀ**: extensió, consolidació i manteniment dels programes d'ensenyament en valencià.

➔ Substitució de l'actual model plurilingüe per un altre que situe el **VALENCIÀ COM A ELEMENT CENTRAL** i vertebrador de la resta de llengües

Recuperació de la **IMMERSIÓ LINGÜÍSTICA** en el model plurilingüe.

GESTIÓ I ORGANITZACIÓ EDUCATIVA

➔ **GESTIÓ DEMOCRÀTICA** dels centres educatius. Competències reals per als claustres i consells escolars com a òrgans col·legiats de decisió. Participació de tots els sectors en la gestió dels centres. Elecció democrà-

tica dels càrrecs directius. No al model empresarial i competitiu.

➔ **JORNADA CONTINUADA** i model de jornada: autonomia dels centres per a determinar el model de jornada escolar amb la participació directa del claustre i consell escolar.

CONDICIONS LABORALS

➔ **DESBUROCRATITZACIÓ** de la tasca docent i dels equips directius.

➔ **A IGUAL TREBALL, IGUAL SALARI**. Valoració global de la tasca docent. No als incentius per treballs propis de la docència: desvinculació de les retribucions de l'avaluació del professorat.

➔ **DEROGACIÓ** del Reial Decret-Llei 14/2012 que augmenta la càrrega lectiva del professorat, allarga les substitucions 10 dies lectius i augmenta les ràtios.

➔ **CLÀUSULA DE REVISIÓ** salarial anual.

➔ **REDUCCIÓ** de l'horari lectiu a les persones majors de 55 anys.

➔ Consolidació de la **JUBILACIÓ ANTICIPADA**.

➔ Jornada laboral de **35 HORES SETMANALS**. Reducció i equiparació de la jornada lectiva en tots els nivells educatius.

➔ Implantació de l'**ANY SABÀTIC** i del **PERMÍS PARCIALMENT RETRIBUÏT**.

➔ **DEROGACIÓ** de l'Ordre 44/2012 d'itineràncies

ENSENYAMENT SECUNDARI, BATXILLERAT I FORMACIÓ PROFESSIONAL

i nova regulació de les condicions de treball del professorat que imparteix docència entre dos centres.

➔ Derogació de l'acord de professorat interí de 2013. **NO A LA REBAREMACIÓ** de les borses de treball.

➔ **COBERTURA** de totes les vacants abans de l'inici de curs mitjançant adjudicació pública amb garanties de transparència, amb requeriment d'especialitat i requisit lingüístic. Dotació suficient per a cobrir totes les substitucions.

➔ **ACCÉS DIFERENCIAT** i estabilitat que permeta al professorat interí obtenir la condició de funcionari de carrera.

➔ **ACCÉS PER CONCURS DE MÉRITS**.

RETRIBUCIONS

➔ **RECUPERACIÓ** del salari perdut per les retallades del govern espanyol i valencià: recuperació del 5%-7% retallat en 2010, descongelació del salari, adequació a l'encariment de la vida, recuperació de totes les quantitats retallades durant l'aplicació del Decret Vela, recuperació completa de la paga extra de desembre de 2012.

➔ **NEGOCIACIÓ** d'un nou sistema retributiu que ha de superar l'actual divisió salarial del professorat.

➔ L'actual sistema retributiu basat en sexennis també ha de desaparèixer i ser substituït per un de nou, que aplique el **PRINCIPI D'IGUALTAT SALARIAL** per igualtat laboral.

➔ **PAGUES EXTRAORDINÀRIES COMPLETES**, amb el 100% de tots els complements.

PER LA COMPENSACIÓ DE DESIGUALTATS I L'ATENCIÓ A LA DIVERSITAT

➔ Reivindiquem una **ESCOLA INCLUSIVA**, que responga a la diversitat de l'alumnat, que respecte i reconega les seues diferències i singularitats, que ofereisca les oportunitats educatives i les ajudes curriculars, personals i materials per al progrés acadèmic i personal de l'alumnat.

➔ **DEROGACIÓ** de l'actual model de **CONTRACTE-PROGRAMA**. Tots els centres educatius programaran mesures d'atenció a la diversitat. L'administració garantirà tots els recursos necessaris per aconseguir els seus objectius.

➔ **Garantia D'ATENCIÓ DEL MENJADOR ESCOLAR** per a l'alumnat amb situacions socials crítiques i d'exclusió social, fins i tot en períodes no lectius.

PER LA CULTURA PREVENTIVA I LA SEGURETAT EN EL TREBALL.

PER LA IGUALTAT REAL I EFECTIVA ENTRE HOMES I DONES.

PER LA CONCILIACIÓ DE LA VIDA PERSONAL, FAMILIAR I LABORAL.

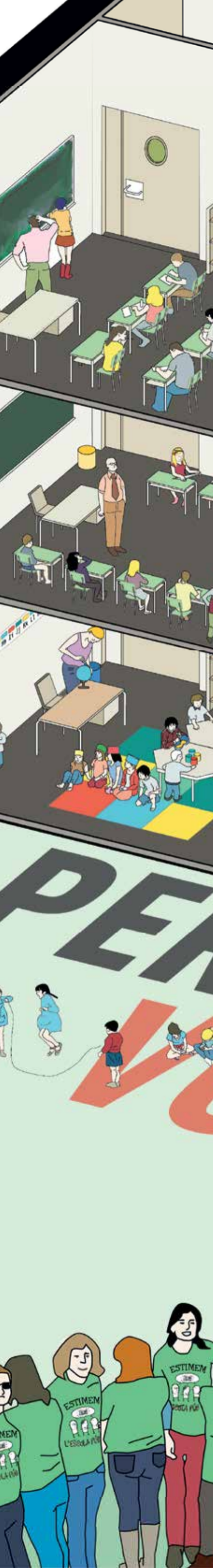

PER LA DIGNITAT DE L'ENSENYAMENT SECUNDARI

➔ Configuració i potenciació d'una **XARXA PÚBLICA DE CENTRES** que garantisca el dret a l'educació de l'alumnat, independentment de les circumstàncies geogràfiques i socials i sense minva de l'oferta educativa ni de les condicions laborals del professorat. Oferta educativa pública, el més àmplia possible, en totes les localitats o zones, que garantisca la major igualtat en tots els centres.

➔ **MILLORA DE LES PLANTILLES** i recuperació dels desdoblaments. Les ràtios en desdoblaments, tallers i laboratoris no sobrepasaran els 10 alumnes per aula. No a les ràtios mínimes per a grups de desdoblaments, laboratoris, etc.

➔ Creació de la primera **PLAÇA DE L'ESPECIALITAT** a partir de les hores lectives.

➔ Augment de l'oferta d'**ASSIGNATURES OPTATIVES** i eliminació del nombre mínim d'alumnat per impartir una optativa si n'hi ha professorat al centre.

➔ **NO AL DESPLAÇAMENT** de professorat per falta d'horari. Reubicació voluntària del professorat per a altres funcions.

➔ Creació dels **DEPARTAMENTS DIDÀCTICS** corresponents a cadascuna de les matèries previstes en els corresponents decrets d'especialitats.

➔ **NOVA DISTRIBUCIÓ HORÀRIA**, que reculli totes les tasques i funcions que demana el sistema educatiu. En les plantilles orgàniques, a més de les hores curriculars, es calcularan també les dedicades a tutories, equips educatius, formació, atenció a les famílies, manteniment d'aula/es d'informàtica, coordinacions (de curs, nivell, cicle, TIC, prevenció de riscos laborals) i totes aquelles d'atenció a l'aula. Generalització de tres hores per a les tutories amb la consideració de lectives.

➔ Les **PROVES HOMOLOGADES** de llengües estrangeres, les d'accés a cicles formatius i qualsevol altra prova d'aquest tipus que estipule l'administració són incompatibles amb l'horari del professorat, i no han de ser **MAI OBLIGATÒRIES**.

➔ **PLA D'ACOLLIDA LINGÜÍSTIC, CULTURAL I INCLUSIU** per a l'alumnat nouvingut que desconega les llengües cooficials del PV.

➔ La qualitat de l'ensenyament i l'atenció a la diversitat justifiquen la **REDUCCIÓ DE LES RÀTIOS** fins situar-les en un màxim de 20 en tota l'ESO, un màxim de 15 en aules que aculla alumnat amb NESE.

➔ Augment de la dotació dels **DEPARTAMENTS D'ORIENTACIÓ** en tots els centres amb un professor/professora de psicopedagogia per cada 350 alumnes o fracció, amb un professor/professora de pedagogia terapèutica i d'audició i llenguatge i un educador/educadora social.

➔ Creació de la nova especialitat, en els cosos docents, d'**EDUCACIÓ SOCIAL**, destinada al Departament d'Orientació.

➔ Manteniment dels **PROGRAMES DE QUALIFICACIÓ PROFESSIONAL INICIAL** com una via que permeta a una part de l'alumnat adquirir una formació integral, una capacitació professional inicial i al seu torn possibilitats reals d'obtenir el títol de l'ESO, tot atenent a l'alumnat amb NESE.

➔ Creació del nombre suficient de **PROGRAMES DE DIVERSIFICACIÓ** i d'atenció a l'alumnat per atendre les necessitats en cada centre.

➔ Concessió i renovació de programes d'atenció a alumnat amb **NECESSITATS EDUCATIVES ESPECIALS** en centres de secundària adscrits a centres CAES.

➔ Consideració de **CENTRES D'ESPECIAL DIFICULTAT** a aquells centres d'ensenyament secundari que justificadament ho demanen.

PER LA DIGNITAT DE LA FORMACIÓ PROFESSIONAL

➔ **OFERTA PÚBLICA SUFICIENT** per donar resposta a tota la demanda de la FP.

➔ **DEROGACIÓ DE LA LLEI ORGÀNICA 5 / 2002** de les Qualificacions i de la formació professional. Regulació dels convenis amb empreses per la FCT exigint que aquestes siguin socialment responsables.

➔ **NO AL MODEL DE FP DUAL** que privatitza de manera encoberta la FP.

➔ Tots els recursos públics han d'anar destinats a la **FP DELS CENTRES PÚBLICS**. No als concerts.

➔ **POTENCIACIÓ DE LA FP REGLADA**, al servei del desenvolupament personal de l'alumnat. Dignificació de la FP, que ha d'estar dirigida

a formar professionals qualificats/des.

➔ **AUGMENT DE L'OFERTA DE CICLES FORMATIUS PRESENCIALS**, amb desdoblament de grups en els ensenyaments més demandats i en aquells en els quals la manipulació de maquinari requereix una supervisió contínua per risc i possible sinistralitat.

➔ **GESTIÓ PÚBLICA DE LES ACTIVITATS FORMATIVES DE FP**. Control públic exclusiu sobre els títols i certificats professionals.

➔ **GESTIÓ DEMOCRÀTICA DELS CENTRES INTEGRATS DE FP**. Modificació de les normes que regulen la composició dels consells socials dels centres per donar cabuda als sindicats docents. Elecció dels càrrecs directius pel consell social del centre.

➔ **CURSOS DE FORMACIÓ OCUPACIONAL** i de formació contínua inclosos en la programació anual del centre; l'horari corresponent a aquests cursos s'ha d'integrar en la plantilla del centre i s'han de crear els llocs de treball necessaris, sense hores extra per a ningú.

➔ **AMPLIACIÓ DE LES PLANTILLES** de professorat de FP que facilite la contínua formació i adaptació als diferents cicles.

➔ **RÀTIO MÀXIMA DE 20** alumnes per aula. Desdoblament dels mòduls pràctics i dotació dels recursos necessaris que garantisquen la qualitat educativa i la seguretat laboral.

➔ Dotació en els centres públics de d'**ITINERARIS COMPLETS DE FAMÍLIES PROFESSIONALS**: PQPI, cicles formatius de grau mitjà i de grau superior.

➔ Dotació d'hores lectives suficients per a les tutories de formació en centres de treball, **PAGAMENT DE DIETES I QUILOMETRATGE**.

➔ Disseny i posada en pràctica d'una formació i orientació laboral orientada cap a una **CULTURA SINDICAL SOLIDÀRIA** i participativa en el món del treball.

➔ Impartició obligatòria del mòdul de **FORMACIÓ I ORIENTACIÓ LABORAL** en totes les modalitats de FP.

➔ Disseny i posada en pràctica de mesures que potencien l'**ELECCIÓ NO SEXISTA** per part de l'alumnat de les diferents famílies professionals.

➔ Garantir un **MÒDUL DE VALÈNCIA** tècnic als cicles formatius de grau mitjà i de grau superior.

Creació del departament de València tècnic.

➔ **MODIFICACIÓ DE LA NORMA** que regula la composició del Consell Valencià de la Formació Professional per donar cabuda als sindicats de la Mesa sectorial d'educació.

➔ **PLANIFICACIÓ DE LA XARXA PÚBLICA** de centres integrats professionals de FP, un mapa escolar de la FP, arrelat en el medi sociocultural, promotora de la cultura de la sostenibilitat i l'equilibri ecològic en els processos de producció, del benestar social i de la compensació de les desigualtats.

➔ **FORMACIÓ DEL PROFESSORAT** de cicles formatius mitjançant convocatòries de l'administració educativa per a realitzar estades formatives en empreses d'àmbit autonòmic, estatal i europeu.

➔ Creació de **BORSES DE TREBALL** públiques i transparents per la contractació d'especialistes i experts/es docents.

PER LA DIGNITAT DEL BATXILLERAT

➔ **OFERTA OBLIGATÒRIA PÚBLICA SUFICIENT** de totes les modalitats de batxillerat que permeta la igualtat d'accés a tota la població. Increment pressupostari per atendre les seues característiques pròpies.

➔ **ELIMINACIÓ DE TOTS ELS CONCERTS** educatius en aquest tram postobligatori.

➔ **REDUCCIÓ DE RÀTIOS** a 25 per aula. Autonomia dels centres amb suport de l'administració per al foment dels desdoblaments amb l'objectiu d'una educació de més qualitat.

➔ Creació de la figura del **COORDINADOR/A DE BATXILLERAT**.

➔ Potenciació dels estudis de batxillerat en **RÈGIM NOCTURN I A DISTÀNCIA**.

➔ Per tal d'aconseguir el **DRET A LA IGUALTAT**, és necessari l'establiment d'un pla d'ajudes mitjançant beques en les quals no es valore el rendiment acadèmic: al barem de beques només s'ha de tindre en compte la situació socioeconòmica de l'alumnat.



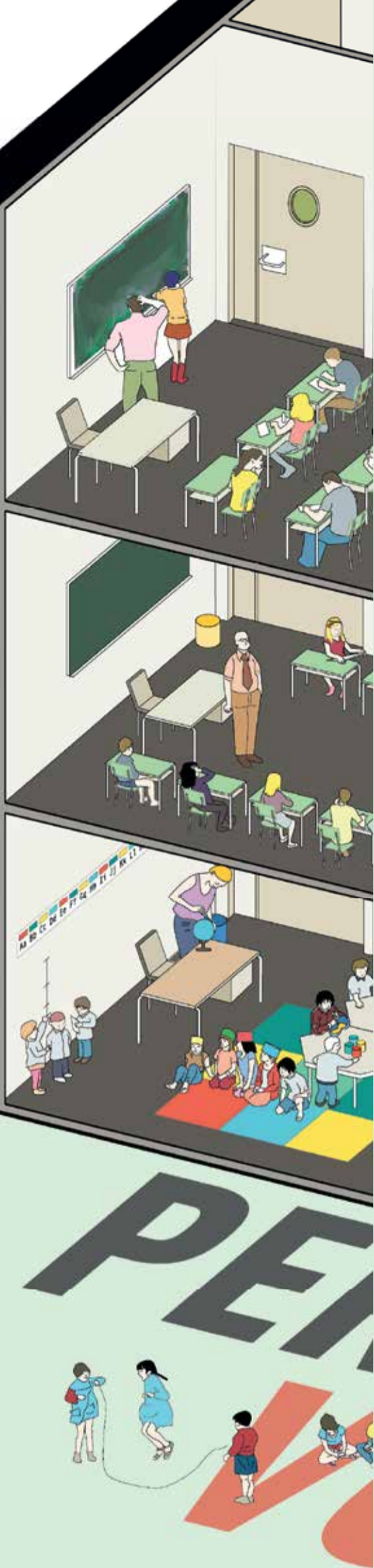

Plana Alta



Alt Palància

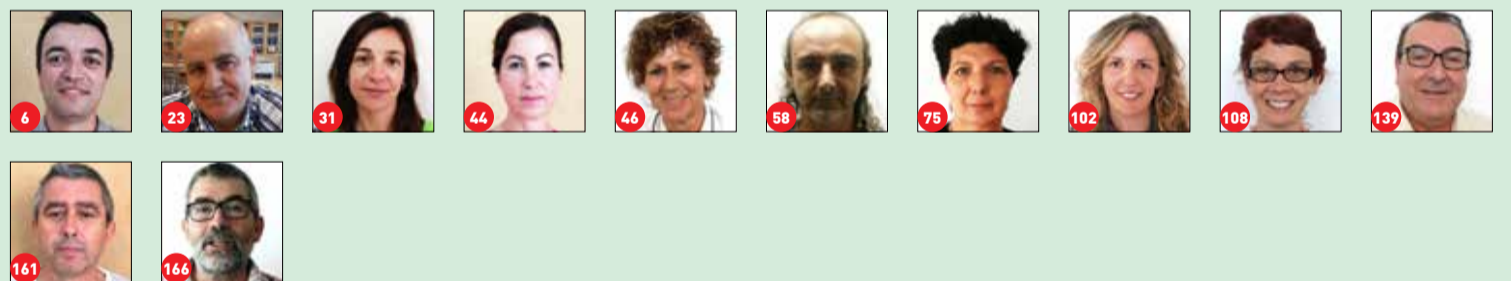

Alcalatén

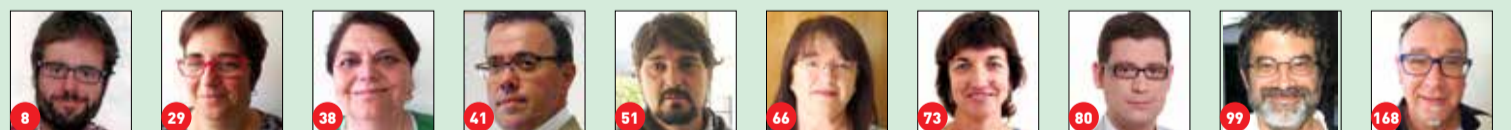

PER DIGNITAT



Plana Baixa

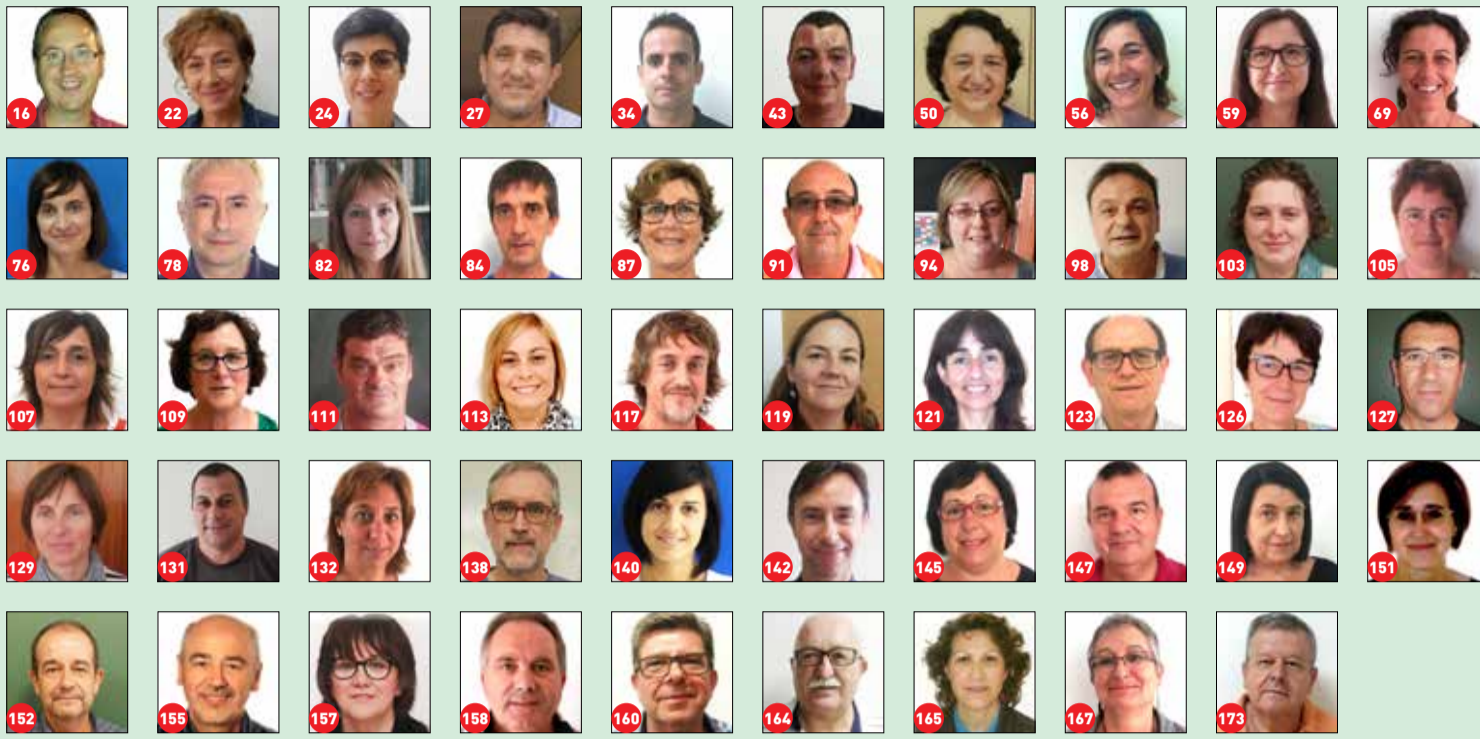

Baix Maestrat

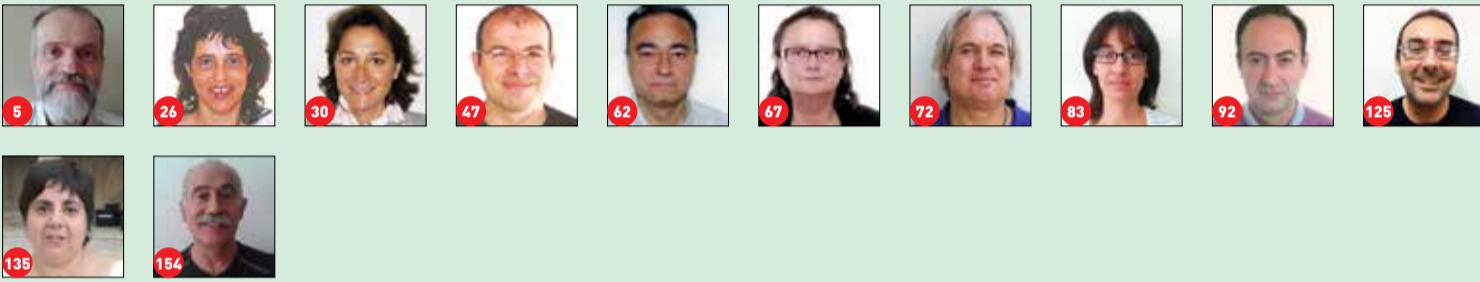

Ports - Alt Maestrat

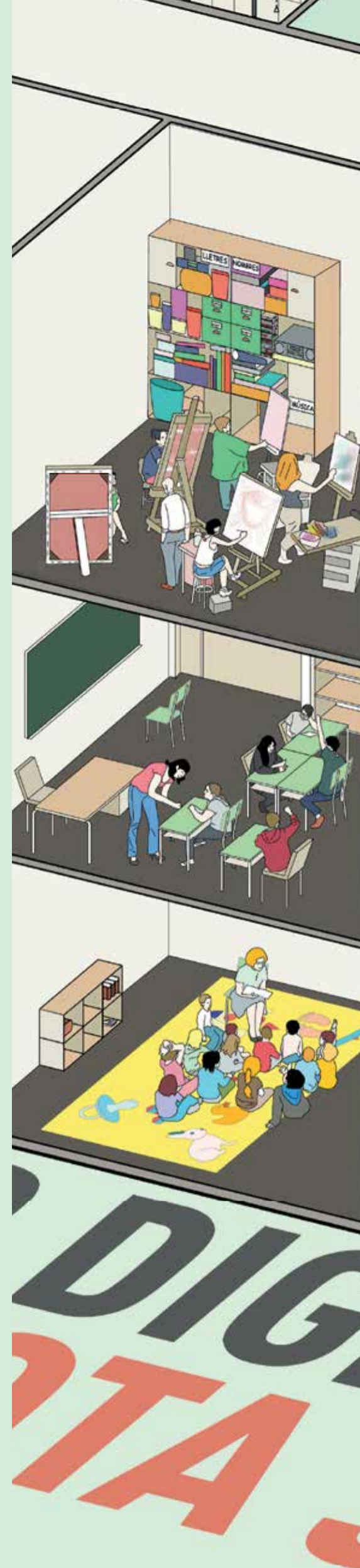

STEPV INTERSINDICAL
 VALENCIANA
 Sindicat de Treballadores i Treballadors
 de l'Ensenyament del País Valencià

VOTA STEPV



POR DIGNIDAD VOTA STEPV

En las elecciones sindicales, actívatelo

STEPV ha sido el único sindicato que se ha opuesto, de verdad, a las mesas de negociación, en los tribunales y en la calle, a las continuas agresiones que hemos sufrido en los últimos años.

Las dificultades para el profesorado que no tiene mesa electoral en su centro son más que evidentes. Por ello, os animamos a participar masivamente bien a través del voto por correo, bien organizándose en el centro para ir a votar y garantizar el máximo de participación y apoyo a STEPV en las elecciones del 4 de diciembre de 2014.

Además de una alta participación es necesario que nuestro sindicato revalide y amplíe su representación sindical. Es una garantía para todo

el profesorado y para la enseñanza pública. STEPV ha sido el único sindicato que se ha opuesto, de verdad, a las mesas de negociación, en los tribunales y en la calle, a las continuas agresiones que hemos sufrido en los últimos años. Hemos sido coherentes con las decisiones mayoritarias del profesorado al que hemos consultado en todo momento y, sólo nosotros, nos hemos vinculado a éstas. Por ello, ahora toca hacer un esfuerzo para ir a votar y para apoyar al sindicato que siempre ha

estado donde tocaba y que siempre ha hecho lo que ha decidido el profesorado. A nosotros, a diferencia de otros sindicatos, nadie nos regala nada ya que dependemos únicamente de los votos del profesorado y de las cuotas de las personas afiliadas.

También os animamos a colaborar en la campaña electoral de varias maneras: repartir los materiales de campaña que puede recoger en las sedes o contactando con los permanentes sindicales; garantizar

que nuestro material se cuelgue en los tablones de anuncios de su centro; distribuir nuestros mensajes en las redes sociales; hacer asambleas o reuniones en su centro para informar a sus compañeras y compañeros sobre las elecciones y nuestras propuestas; animarles a ir a votar el día 4; ser interventor o interventora del sindicato el día de la votación

PROPUESTAS ELECTORALES

ELECCIONES 2014

SERVICIO PÚBLICO

➔ **Enseñanza pública -GRATUITA, DEMOCRÁTICA, INCLUSIVA, LAICA, COEDUCADORA Y VALENCIANA-**, constituida como eje vertebrador del sistema educativo, un modelo que aúna la calidad y la equidad, de manera científica y crítica, para comprender y transformar la realidad.

➔ **DEROGACIÓN DE LA LOMCE** y negociación de una ley atendiendo a los criterios del apartado anterior.

➔ Elaboración, en la Mesa de Educación, de un **PLAN DE CENTROS** y equipamientos escolares, que garantice requisitos mínimos para todos los centros escolares sobre infraestructuras.

➔ Compromiso social para **FRENAR LOS PROCESOS DE PRIVATIZACIÓN**. No a la cesión de suelo público para construir CIS (Centros de Iniciativa Social).

➔ No al distrito **ÚNICO**, que favorece los centros concertados y reduce unidades en la pública.

➔ **CALENDARIO** escolar: negociación de un calendario adecuado a las necesidades i a los tiempos de aprendizaje y que no dependa del calendario religioso. No al adelanto de las pruebas de Septiembre i del curso.

➔ **NO A UNA EVALUACIÓN EXTERNA** del sistema educativo subordinada a objetivos de mercantilización. La evaluación es una tarea permanente de los agentes educativos y

orientada a la detección y superación de las dificultades.

➔ **FINAL A LA POLÍTICA DE RECORTES** de plantillas iniciada por la Conselleria en 2010, con la modificación unilateral de estas y la amortización de jubilaciones. Mejora de las plantillas en todas las etapas.

➔ La inversión en el sistema educativo público ha de lograr el **7% DEL PIB**. Mayor compromiso de la administración en materia de educación.

POR EL VALENCIANO EN LA ENSEÑANZA

➔ **FOMENTO** de la enseñanza en **VALENCIANO**: extensión, consolidación y mantenimiento de los programas de enseñanza en valenciano.

➔ Sustitución del actual modelo plurilingüe por otro que sitúe **EL VALENCIANO COMO ELEMENTO CENTRAL** y vertebrador del resto de lenguas.

➔ Recuperación de la **INMERSIÓN LINGÜÍSTICA** en el modelo plurilingüe.

GESTIÓN Y ORGANIZACIÓN EDUCATIVA

➔ **GESTIÓN** democrática de los centros educativos. Competencias reales para los claustros y consejos escolares como órganos colegiados de decisión. Participación de todos los sectores en la gestión de los centros. Elección democrática de los cargos

directivos. No al modelo empresarial y competitivo.

➔ **JORNADA CONTINUADA** y modelo de jornada: autonomía de los centros para determinar el modelo de jornada escolar con la participación directa del claustro y consejo escolar.

CONDICIONES LABORALES

➔ **DESBUROCRATIZACIÓN** de la tarea docente y de los equipos directivos.

➔ **A IGUAL TRABAJO, IGUAL SALARIO**. Valoración global de la tarea docente. No a los incentivos por trabajos propios de la docencia: desvinculación de las retribuciones de la evaluación del profesorado.

➔ **DEROGACIÓN** del Real Decreto-Ley 14/2012 que aumenta la carga lectiva del profesorado, alarga las sustituciones 10 días lectivos y aumenta los ratios.

➔ **CLÁUSULA DE REVISIÓN** salarial anual.

➔ **REDUCCIÓN** Reducción del horario lectivo a las personas mayores de 55 años.

➔ Consolidación de la **JUBILACIÓN** anticipada.

➔ Jornada laboral de **35 HORAS SEMANALES**. Reducción y equiparación de la jornada lectiva en todos los niveles.

➔ Implantación del **AÑO SABÁTICO** y del **PERMISO PARCIALMENTE RETRIBUIDO**.

➔ **DEROGACIÓN** de la Orden 44/2012 de itineran-

ENSEÑANZA SECUNDARIA, BACHILLERATO Y FORMACIÓN PROFESIONAL

cias y nueva regulación de las condiciones de trabajo del profesorado que imparte docencia entre dos centros.

➔ Derogación del acuerdo de profesorado interino de 2013. **NO A LA REBAREMACIÓN** de las bolsas de trabajo.

➔ **COBERTURA** de las vacantes antes del inicio de curso mediante adjudicación pública con garantías de transparencia, con requerimiento de especialidad y requisito lingüístico. Dotación suficiente para cubrir las sustituciones.

➔ **ACCESO DIFERENCIADO** y estabilidad que permita al profesorado interino obtener la condición de funcionario/a.

➔ **ACCESO POR CONCURSO DE MÉRITOS**.

RETRIBUCIONES

➔ **RECUPERACIÓN** del salario perdido por los recortes del gobierno español y valenciano: recuperación del 5%-7% recortado en 2010, descongelación del salario, adecuación al encarecimiento de la vida, recuperación de las cantidades recortadas durante la aplicación del decreto Vela, recuperación de la paga extra de Diciembre de 2012.

➔ **NEGOCIACIÓN** de un sistema retributivo que supere la actual división salarial del profesorado.

➔ El actual sistema retributivo basado en sexenios también tiene que desaparecer y ser sustituido por uno nuevo, que aplique el **PRINCIPIO DE IGUALDAD SALARIAL** por igualdad

laboral.

➔ **PAGAS EXTRAORDINARIAS COMPLETAS**, con el 100% de todos los complementos.

POR LA COMPENSACIÓN DE DESIGUALDADES Y LA ATENCIÓN A LA DIVERSIDAD

➔ Reivindicamos una **ESCUELA INCLUSIVA**, que responda a la diversidad del alumnado, que respete y reconozca sus diferencias y singularidades, que ofrezca las oportunidades educativas y las ayudas curriculares, personales y materiales para su progreso académico y personal.

➔ **DEROGACIÓN** del actual modelo de **CONTRATO-PROGRAMA**. Todos los centros educativos programarán medidas de atención a la diversidad. La administración garantizará todos los recursos necesarios para conseguir sus objetivos.

➔ Garantía de **ATENCIÓN DEL COMEDOR ESCOLAR** para el alumnado con situaciones sociales críticas y de exclusión social, incluso en periodos no lectivos.

POR LA CULTURA PREVENTIVA I LA SEGURIDAD EN EL TRABAJO.

POR LA IGUALDAD REAL Y EFECTIVA ENTRE HOMBRES Y MUJERES.

POR LA CONCILIACIÓN DE LA VIDA PERSONAL, FAMILIAR I LABORAL.



POR LA DIGNIDAD DE LA ENSEÑANZA SECUNDARIA

Configuración y potenciación de una **RED PÚBLICA DE CENTROS** que garantice el derecho a la educación del alumnado, independientemente de las circunstancias geográficas y sociales y sin mengua de el oferta educativa ni de las condiciones laborales del profesorado. Oferta educativa pública, lo más amplia posible, en todas las localidades o zonas, que garantice la mayor igualdad en todos los centros.

MEJORA DE LAS PLANTILLAS y recuperación de los desdoblamientos. Los ratios en desdoblamientos, talleres y laboratorios no sobrepasarán los 10 alumnos por aula. No a las ratios mínimas para grupos de desdoblamientos, laboratorios, etc.

Creación de la primera **PLAZA DE LA ESPECIALIDAD** a partir de las ocho horas lectivas.

Aumento de la oferta de **ASIGNATURAS OPATIVAS** y eliminación del número mínimo de alumnado para impartir una optativa si hay profesorado al centro.

NO AL DESPLAZAMIENTO de profesorado por falta de horario. Reubicación voluntaria del profesorado para otras funciones.

Creación de los **DEPARTAMENTOS DIDÁCTICOS** correspondientes a cada una de las materias previstas en los correspondientes decretos de especialidades.

NUEVA DISTRIBUCIÓN HORARIA, que recoja todas las tareas y funciones que pide el sistema educativo. En las plantillas orgánicas, además de las horas curriculares, se calcularán también las dedicadas a tutorías, equipos educativos, formación, atención a las familias, mantenimiento de aulas de informática, coordinaciones (de curso, nivel, ciclo, TIC, prevención de riesgos laborales) y todas aquellas de atención al aula. Generalización de tres horas para las tutorías con la consideración de lectivas.

Las **PRUEBAS HOMOLOGADAS** de lenguas extranjeras, las de acceso a ciclos formativos y cualquier otra prueba de este tipo que estipule la administración son incompatibles con el horario del profesorado, y no tienen que ser **NUNCA OBLIGATORIAS**.

PLAN DE ACOGIDA LINGÜÍSTICA, CULTURAL I INCLUSIVO para el

alumnado recién llegado que desconozca las lenguas cooficiales del PV.

La calidad de la enseñanza y la atención a la diversidad justifican la **REDUCCIÓN DE LAS RATIOS** hasta situarlas en un máximo de 20 en toda la ESO, un máximo de 15 en aulas que acoja alumnado con NESE.

Aumento de la dotación de los **DEPARTAMENTOS DE ORIENTACIÓN** en todos los centros con un profesor/profesora de psicopedagogía por cada 350 alumnos o fracción, con un profesor/profesora de pedagogía terapéutica y de audición y lenguaje y un educador/educadora social.

Creación de la nueva especialidad, en los cuerpos docentes, de **EDUCACIÓN SOCIAL**, destinada al Departamento de Orientación.

Mantenimiento de los **PROGRAMAS DE CALIFICACIÓN PROFESIONAL INICIAL** como una vía que permita a una parte del alumnado adquirir una formación integral, una capacitación profesional inicial y a su vez posibilidades reales de obtener el título de la ESO, atendiendo al alumnado con NESE.

Creación del número suficiente de **PROGRAMAS DE DIVERSIFICACIÓN** y de atención al alumnado para atender las necesidades en cada centro.

Concesión y renovación de programas de atención a alumnado con **NECESIDADES EDUCATIVAS ESPECIALES** en centros de secundaria adscritos a centros CAES.

Consideración de **CENTROS DE ESPECIAL DIFICULTAD** a aquellos centros de enseñanza secundaria que justificadamente lo pidan.

POR LA DIGNIDAD DE LA FORMACIÓN PROFESIONAL

OFERTA PÚBLICA SUFICIENTE para dar respuesta a toda la demanda de la FP.

DEROGACIÓN DE LA LEY ORGÁNICA 5/2002 de las Calificaciones y de la formación profesional. Regulación de los convenios con empresas por la FCT exigiendo que éstas sean socialmente responsables.

NO AL MODELO DE FP DUAL que privatiza de manera encubierta la FP.

Todos los recursos públicos han de ir destinados a la **FP DE LOS CENTROS PÚBLICOS**. No a los conciertos.

POTENCIACIÓN DE LA FP REGLADA, al servicio del desarrollo personal del alumnado. Dignificación de la FP, que s'ha de dirigir a formar profesionales cualificados/das.

AUMENTO DE LA OFERTA DE CICLOS FORMATIVOS PRESENCIALES, con desdoblamiento de grupos en las enseñanzas más demandadas y en aquellos en los cuales la manipulación de *hardware* requiera una supervisión continua por riesgo y posible siniestralidad.

GESTIÓN PÚBLICA DE LAS ACTIVIDADES FORMATIVAS DE FP. Control público exclusivo sobre los títulos y certificados profesionales.

GESTIÓN DEMOCRÁTICA DE LOS CENTROS INTEGRADOS DE FP. Modificación de las normas que regulan la composición de los consejos sociales de los centros para dar cabida a los sindicatos docentes. Elección de los cargos directivos por el consejo social del centro.

CURSOS DE FORMACIÓN OCUPACIONAL y de formación continua incluidas en la programación anual del centro; el horario correspondiente a estos cursos se ha de integrar en la plantilla del centro y se tienen que crear los puestos de trabajo necesarios, sin horas extra para nadie.

AMPLIACIÓN DE LAS PLANTILLAS de profesorado de FP que facilite la continua formación y adaptación a los diferentes ciclos.

RATIO MÁXIMA DE 20 alumnos por aula. Desdoblamiento de los módulos prácticos y dotación de los recursos necesarios que garanticen la calidad educativa y la seguridad laboral.

Dotación en los centros públicos de **ITINERARIOS COMPLETOS DE FAMILIAS PROFESIONALES**: PQPI, ciclos formativos de grado medio y de grado superior.

Dotación de horas lectivas suficientes para las tutorías de formación en centros de trabajo, **PAGO DE DIETAS Y KILOMETRAJE**.

Diseño y puesta en práctica de una formación y orientación laboral orientada hacia una **CULTURA SINDICAL SOLIDARIA** y participativa en el mundo del trabajo.

Impartición obligatoria del módulo de **FORMACIÓN I ORIENTACIÓN LABORAL** en todas las modalidades de FP.

Diseño y puesta en práctica de medidas que potencien la **ELECCIÓN**

NO SEXISTA por parte del alumnado de las diferentes familias profesionales.

Garantizar un **MÓDULO DE VALENCIANO** técnico en los ciclos formativos de grado medio y de grado superior. Creación del departamento de valenciano técnico.

MODIFICACIÓN DE LA NORMA que regula la composición del Consejo Valenciano de la Formación Profesional para dar cabida a los sindicatos de Mesa Sectorial de Educación.

PLANIFICACIÓN DE LA RED PÚBLICA de centros integrados profesionales de FP, un mapa escolar de la FP, arraigado en el medio sociocultural, promotora de la cultura de la sostenibilidad y el equilibrio ecológico en los procesos de producción, del bienestar social y de la compensación de las desigualdades.

FORMACIÓN DEL PROFESORADO de ciclos formativos mediante convocatorias de el administración educativa para realizar estancias formativas en empresas de ámbito autonómico, estatal y europeo.

Creación de **BOLSAS DE TRABAJO** públicas y transparentes por la contratación de especialistas y expertos/as docentes.

POR LA DIGNIDAD DEL BACHILLERATO

OFERTA OBLIGATORIA PÚBLICA SUFICIENTE de las modalidades de bachillerato que permita la igualdad de acceso a toda la población. Incremento presupuestario para atender a sus características propias.

ELIMINACIÓN DE TODOS LOS CONCIERTOS educativos en este tramo postobligatorio.

REDUCCIÓN DE RATIOS a 25 por aula. Autonomía de los centros con apoyo de el administración para el fomento de los desdoblamientos con el objetivo de una educación de más calidad.

Creación de la figura del **COORDINADOR/A DE BACHILLERATO**.

Potenciación de los estudios de bachillerato en **RÉGIMEN NOCTURNO Y A DISTANCIA**.

Para conseguir el **DERECHO A LA IGUALDAD**, es necesario el establecimiento de un plan de ayudas con becas en las que no se valore el rendimiento académico: al baremo de becas sólo se ha de tener en cuenta la situación socio-económica del alumnado.

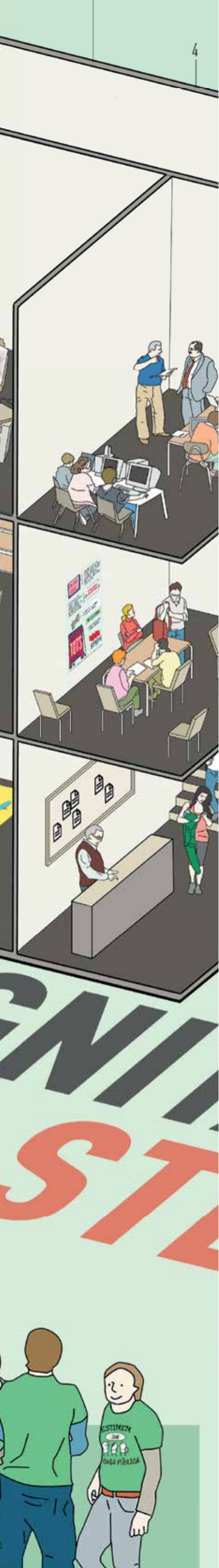

Castelló. Candidatura electoral STEPV 2014

1	Patricia	Teruel Tomàs	CEIP Mestre Carles Selma	Castelló	88	Teresa	Garcia Morales	CEIP Mestre Canós Sanmartín	Castelló
2	Josep	Andreu Radiu	IES Politécnic	Castelló	89	Raül	Garcia Garcia	IES El Caminàs	Castelló
3	Sonia	Ibáñez Abad	CEIP Gaetà Huguet	Castelló	90	Pilar	Sánchez Merino	CEIP Jaume I	Castelló
4	M.ª Victoria	Oliver Guasp	IES Vicent Sos Baynat	Castelló	91	José	Beltrán Esteban	CEIP Castro	Alfondeguiella
5	Àlvar	Anyó Anton	CEIP Jaime Sanz	Peníscola	92	Rafael	Gascon Boix	CIPFP Benicarló	Benicarló
6	Francesc-Xavier	Badia López	IES Ntra. Sra. de la Cueva Santa	Segorbe	93	Patricia	Fernández Barberá	CEIP Enric Soler i Godes	Castelló
7	Lola	Vives Lorenz	CEIP Blasco Ibáñez	Castelló	94	Laura	Pascual Aguilera	CEIP Pío XII	Onda
8	Daniel	Andrés Roig	IES Ximén d'Urrea	Alcora	95	Alejandro	Tena Pons	CEIP Don Blasco de Alagón	Vilafranca
9	Eva	Pérez Francisco	CEIP El Pinar	Grau de Castelló	96	Ferran	Bagan Gorriz	IES Vicent Castell	Castelló
10	Eva	Labernia García-Tizón	IES El Caminàs	Castelló	97	Mila	Fernández Barberá	CEIP Lluís Revest	Castelló
11	Belinda	Bueno Chiva	CEIP Gregal	Castelló	98	Julià-Vicent	Rey Nicolàs	IES Gilabert de Centelles	Nules
12	Concepción	Álamo Álvarez	IES La Plana	Castelló	99	Alejandro	Pascual Pérez	CRA Penyagolosa	Vistabella
13	Zulaika	Agustí Taboada	CEIP Bernat Artola	Castelló	100	Pilar	Calduch Gumbau	CEIP Exèrcit	Castelló
14	Joaquim	Escrig Escrig	IES Alfons XIII	Vall d'Alba	101	Diego	Roig Vilaplana	IES Álvaro Falomir	Almassora
15	Carmina	Gil Cheza	CEIP Censal	Castelló	102	Encarnación	Marín Portoles	CEIP Virgen de Gracia	Altura
16	Ramon	Canut Rebull	IES Nit de l'Albà	Elx	103	Teresa	Recatalà Romero	IES Broch i Llop	Vila-real
17	Inés	Escoí Betoret	CEIP Herrero	Castelló	104	Rosa	Pascual Martí	CEIP Gaetà Huguet	Castelló
18	Emili	Barreda Ferrando	Sec. IES Alfons XIII	Benassal	105	M.ª Carmen	Angosto Mora	CEIP Blasco Ibáñez	Vall d'Uixó
19	Gloria	López Garnica	CEIP Mestre A. Armelles	Castelló	106	Juan Francisco	Andrés Prats	CIPFP Costa de Azahar	Grau de Castelló
20	Joan-Antoni	Trenco i Bovea	IES Vila-roja	Almassora	107	María José	Magallanes Tamarit	CEIP Cervantes	Nules
21	Amelia	Ferrerres Franco	CIPFP Costa de Azahar	Grau de Castelló	108	Àngels	Mínguez Gómez	Sec. IES Jérica-Viver	Jérica
22	M.ª Dolores	Fas Melia	CEIP Recadero Centelles	Vall d'Uixó	109	Puri	Recatalà Molés	CEIP Francesc Roca i Alcaide	Borriana
23	Vicente	Gómez Benedito	IES Cueva Santa	Segorbe	110	Sergi	Serra Adsuara	FPA Josep Pasqual i Tirado	Castelló
24	Almudena	Herrero Coronel	CEIP Vicent Faubell	Llosa	111	José Luis	Ruiz Belmonte	CEIP Colònia Segarra	Vall d'Uixó
25	Francesc	Aguilar Domenjo	Escola d'Art i Superior de Disseny	Castelló	112	Noelia	Martínez Santamaría	CEIP Lluís Revest	Castelló
26	Neus	Anyó Anton	CEIP Francesc Català	Benicarló	113	Roser	Paulo Martín	IES Gilabert de Centelles	Nules
27	Juan Miguel	Corchado Badia	IES Llombai	Borriana	114	Laura	Abad Martí	CEIP Isidoro Andrés	Castelló
28	David	González Devís	CEIP Manel Garcia Grau	Castelló	115	Sebastià	Recatalà Romero	IES La Plana	Castelló
29	M.ª Dolores	Notari Abad	Escola Superior de Ceràmica	Alcora	116	Rosa	Adsuara Arambul	CEIP Blasco Ibáñez	Castelló
30	Pilar	Sifre Sanz	IES Ramon Cid	Benicarló	117	Telmo	Campos Micó	CEIP Cervantes	Vila-real
31	Amparo	Pans Aucejo	CEIP Historiador Diago	Viver	118	Rosa	Saura Rambla	CEIP Pintor Castell	Castelló
32	Ignacio	Porcar Beltrán	CIPFP Costa de Azahar	Castelló	119	Maria	Renedo Martos	IES Honorí Garcia	Vall d'Uixó
33	M. Creu	Marín Monedero	CEIP Isabel Ferrer	Castelló	120	Jordi	Aguilar Dorda	CEIP El Pinar	Grau de Castelló
34	Raul	López Curiel	IES Serra d'Espadà	Onda	121	Isabel	Doñate Roig	CEIP Ausiàs March	Vall d'Uixó
35	Merxe	Vilarrocha Bernad	CRA El Trescaire	Pobla Tornesa	122	Àngels	Torres Martínez	CEIP Ambaixador Beltran	Almassora
36	Birgit Rosemarie	Gösser	Escola Oficial d'Idiomes	Castelló	123	Manuel	Forner Gumbau	IES Betxí	Betxí
37	Josep M.	Zapater Mestre	IES Vilafranca	Vilafranca	124	Victoria	Pascual Mon	IES Matilde Salvador	Castelló
38	M. Teresa	Bou Cortes	CEIP de Costur	Costur	125	Néstor	Grau Ferrando	CEIP Verge Font de la Salut	Traiguera
39	Josep-Lluís	Ruiz Guasch	IES Porcar	Castelló	126	Amelia	Piquer Gumbau	CEIP Cervantes	Betxí
40	Loti	Fernández Zamanillo	CEIP La Marina	Grau de Castelló	127	Ferran	Estrems Daros	Fpa Jordi de Sant Jordi	Vall d'Uixó
41	Ricard	Tovar Piñón	IES Ximén d'Urrea	Alcora	128	Nati	Chiva Gómez	CEIP Tombatossals	Castelló
42	Ana	Escuriola Jiménez	CEIP Carles Salvador	Castelló	129	Pilar	Martí Roig	CEIP Carme Martín	Artana
43	Pablo	Feliu Miravet	CEIP Francesc Roca i Alcaide	Borriana	130	Alejandro	Navarro Torres	CEIP La Marina	Grau de Castelló
44	Carmen	Ors Marqués	IES Cueva Santa	Segorbe	131	Luis	Esteve Cirujeda	CEIP Colònia Segarra	Vall d'Uixó
45	Vicent	Marzà i Ibáñez	CEIP Gaetà Huguet	Castelló	132	Asunción	Gimeno Mor	CEIP Cervantes	Betxí
46	Roser	Badenes Barberà	Sec. IES Alto Palancia	Jérica-Viver	133	Àngels	Martí Roig	CEIP Bisbe Climent	Castelló
47	Vicent	Borràs Beltran	IES Leopoldo Querol	Vinaròs	134	Isabel	Calduch Gumbau	IES Politécnic	Castelló
48	Lledó	Forcadell Saport	CEIP Lluís Revest	Castelló	135	Núria	Carod Segarra	IES Sant Mateu	Sant Mateu
49	Àlvar	Serrano Calduch	IES El Caminàs	Castelló	136	Reyes	Godes González	IES Álvaro Falomir	Almassora
50	Dolors	Bartoll Herrero	CEIP Carlos Sarthou	Vila-real	137	Neleta	Monfort Barberà	CEIP Sant Agustí	Castelló
51	Víctor	Jiménez Naranjo	CRA Penyagolosa	Vistabella	138	Juan Luis	Martín Nebot	CEIP Concepción Arenal	Vila-real
52	Francesc	Rubio Clarós	Sec. IES Matilde Salvador	Castelló	139	Marcos Vte.	Carvajal García	Sec IES Alto Palancia	Jérica-Viver
53	Eva	Persiva Betoret	CEIP Torreblanca	Torreblanca	140	Estel	Castelló Ferreres	CEIP Blasco Ibáñez	Vall d'Uixó
54	Joana	Llàcer Balaguer	CEIP Errando Vilar	Almassora	141	Maio	Badenes Trilles	FPA Germà Colon	Castelló
55	Alberto	Escoí Agut	IES Penyagolosa	Castelló	142	Salvador	Pérez Condomina	IES Benigasló	Vall d'Uixó
56	Eva	Martín Garcia	IES Almenara	Almenara	143	Isabel	Argos Pérez	CEIP Mestre A. Armelles	Castelló
57	Ana	Llorens Esteve	Escola d'Art i Superior de Disseny	Castelló	144	Hermínia	Bertolín Pérez	CEIP Herrero	Castelló
58	Jordi	Arenós Falcó	FPA Alto Palancia	Segorbe	145	Eloina	García Rodríguez	CEIP Escultor Ortells	Vila-real
59	Amparo	Monsonís Martí	CEIP Pintor Sorolla	Alqueries	146	Victor	Ibáñez Gallén	IES Alfons XIII	Vila-real
60	Josep-Antoni	Andrés Pérez	Sec. IES Alfons XIII	Benassal	147	Antoni-Julià	Tarraga Isach	CEIP L'Assumpció	Vall d'Uixó
61	Lledó	Tro Rubert	CEIP Blasco Ibáñez	Castelló	148	Noelia	Sánchez Camacho	CEIP Mestre Carles Selma	Castelló
62	Rafael	Sartorio Maulini	IES Ramon Cid	Benicarló	149	Rosa	Julia Gómez	CEIP Penyagolosa	Borriana
63	Empar	Martell Farnós	CEIP Juan G. Ripollés	Castelló	150	Julia	Carreras Selma	IES Sos Baynat	Castelló
64	Víctor M.	Palmer Casalta	IES Els Ports	Morella	151	M.ª Dolores	Carda Monsonis	CEIP Escultor Ortells	Vila-real
65	Isabel	Bernat Mayor	CEIP Regina Violant	Almassora	152	Enrique	Vilanova Año	IES Broch i Llop	Vila-real
66	Carmen Rosa	Andreu Traver	CEIP Comtessa de Llucena	Llucena	153	Noelia	Moscardó Calatayud	CEIP L'illa	Grau de Castelló
67	Ana	Canales Pérez	CRA La Bardissa	Rossell	154	Virgiti	Verge Marcos	IES José Vilaplana	Vinaròs
68	Pau	Grau Climent	CEIP Censal	Castelló	155	Miquel	Ortells Roca	IES Tàrrega	Vila-real
69	Carmen	San Onofre Llorens	CEIP Juan Carlos I	Almenara	156	Vicent	Palatsí Armero	IES La Plana	Castelló
70	Cristina	Colomer Guillamon	CEIP El Pinar	Grau de Castelló	157	Empar	Valero Martínez	CEIP Sant Vicent Ferrer	Vall d'Uixó
71	Enric	Porcar Mallén	IES Miquel Peris	Grau de Castelló	158	Joan	Serrano Mata	IES Jaume I	Borriana
72	José Damián	Andreu Porcar	IES Serra d'Irta	Alcalá de Xivert	159	Sara	Torlà Tena	CEIP Manel Garcia Grau	Castelló
73	Gracia	Guardiola Figols	CEIP Comte d'Aranda	Alcora	160	Toni	Pitarch Font	IES Betxí	Betxí
74	Ana	Font Cardona	IES Torre del Rei	Orpesa	161	José Manuel	López Blai	IES Cueva Santa	Segorbe
75	Rosa	Martín Martínez	CEIP Pintor Camaron	Segorbe	162	Tica	Saura Rambla	CEIP Carles Salvador	Castelló
76	Silvia	Rubert Carcelén	CEIP Nou Pedro Alcázar	Nules	163	Dori	Nebot Gosalbo	CEIP Isidoro Andrés	Castelló
77	Esther	Soler Martí	CEIP Sebastián Elcano	Grau de Castelló	164	Ximo	Canos Valls	IES Benigasló	Vall d'Uixó
78	Josep	Ribera Condomina	IES Almenara	Almenara	165	Anna	Ángeles Sos	CEIP Botànic Calduch	Vila-real
79	M. Pilar	Garcia Mor	CEIP L'Hereu	Borriol	166	Vicente	Ferrer Ripollés	Sec. IES Alto Palancia	Jérica-Viver
80	Víctor	Garcia i Tomàs	IES L'Alcalatén	Alcora	167	Maria	Peña Laborda	CEIP Juan Carlos I	Almenara
81	Irma	Povedano Salvador	CRA El Trescaire	Pobla Tornesa	168	Josep-Joan	Miralles i Torlà	Fpa Tirant lo Blanc	Alcora
82	Mariló	Esteban López	IES Miralcamp	Vila-real	169	Teresa	Roca Alegre	CEIP Vicent Artero	Castelló
83	Mamen	Ruiz Rueda	CEIP La Misericòrdia	Vinaròs	170	Rafael	Serret Serret	IES Francesc Ribalta	Castelló
84	Juli	Gasch Villalonga	CEIP Concepción Arenal	Vila-real	171	Vicent	Rodríguez Giménez	IES Politécnic	Castelló
85	M. Dolores	Aragón Babiloni	IES Vicent Castell	Castelló	172	Manuela	Renau Sebastià	CEIP Santa Àgueda	Benicàssim
86	Ana	Roda Porcar	CEIP Alcalde Fabregat	Benassal	173	Santiago	Vilanova Año	IES Francesc Tàrrega	Vila-real
87	Irene	Peirats Roig	CEIP Rosario Pérez	Vall d'Uixó					